



Współfinansowane
przez Samorząd
Województwa
Opolskiego



OPOLSKIE
KWITNĄCE



NIEMODLIN
ZAMEK



Opolski Szlak Zamki i Pałace



ZAMEK BOŻEJÓW | ZAMEK PIASTÓW ŚLĄSKICH BRZEG | ZAMEK
W DĄBROWIE | ZAMEK GŁOGÓWEK | JAKUBUS | ZAMEK MOSZNA |
ZAMEK KSIĄŻĘCY NIEMODLIN 1313 | PAŁAC BISKUPÓW WROCŁAWSKICH
- MUZEUM POWIATOWE W NYSIE | WIEŻA PIASTOWSKA | ZAMEK
GÓRNY W OPOLU | ZAMEK OTMUCHÓW | PAŁAC PAWŁOWICE | PAŁAC
W PIOTROWICACH NYSKICH | WIEŻA WOKA W PRUDNIKU | ZAMEK ROGÓW
OPOLSKI | PAŁAC ROZKOCHÓW | PAŁAC SULISŁAW | KAMIEŃ ŚLĄSKI |
PAŁAC TUŁOWICE | PAŁAC WIĘKSZYCE | PAŁAC W WYSOKIEJ | ŻYROWA

Promocja Opolszczyzny - Opolski Szlak Zamki i Pałace

Teksty i zdjęcia-udostępnione i przekazane przez obiekty występujące na szlaku, w ramach wspólnej promocji

Koordynator projektu:

Joanna Kardasińska

*Fundacja na rzecz Zamku Książęcego Niemodlin 1313
Rynek 55, 49-100 Niemodlin*

Opracowanie graficzne i projekt okładki:

Jarosław Szafaryn, fot. R. Nosal

**Fundacja na rzecz Zamku Książęcego Niemodlin 1313,
Rynek 55, 49-100 Niemodlin**

Przeznacz 1,5% podatku na ratowanie dziedzictwa kulturowego

1,5%

Wpisz KRS 0000658723
w rocznym zeznaniu podatkowym

ISBN 978-83-963820-0-9

wydanie 2024 r.



Opolski Szlak Zamki i Pałace obejmuje imponującą liczbę dwudziestu dwóch obiektów, które zostały wkomponowane w siatkę atrakcji turystycznych Opolszczyzny. Jest to trasa, która nie promuje konkurencji, lecz sprzyja współpracy i wzajemnemu wpływowi, stymulując ruch turystyczny w regionie. Na tym malowniczym szlaku znajdują się miejsca, cechujące się różnorodną ofertą usługową, które stały się partnerskimi punktami w codziennej działalności. Podróżujący turysta, przechodząc od jednego obiektu do drugiego, będzie miał okazję delektować się kuchnią regionalną, zwiedzać zabytki, odkrywać dziedzictwo kulturowe oraz korzystać z różnorodnych form noclegu – wszystko po to, aby spędzić jak najwięcej czasu w naszym regionie i powrócić tutaj, poszukując nowości.

Województwo opolskie coraz bardziej bogaci się w świeżą ofertę dostępną dla szerokiego grona odbiorców, dzięki wspólnemu wysiłkowi i rozwijaniu atrakcji turystycznych z każdym sezonem zainteresowanie naszym regionem rośnie.

Marszałek Województwa Opolskiego

Andrzej Buła

ZAMEK BOŻEJÓW



Zamek Bożejów ukryty w Borach Stobrawskich jest zamkiem myśliwskim z wyjątkowo ciekawą historią. Wybudowany został w 1801 roku przez niemiecką arystokrację. Przed II wojną światową właściciele organizowali tu polowania dla arystokracji pruskiej, w których brał udział między innymi Arcyksiążę Franciszek Ferdynand. W 1911 roku posiadłość została gruntownie przebudowana pod okiem znanego wrocławskiego architekta Richarda Mohr.

W latach 2014-2018 zamek wyremontowano zachowując oryginalny myśliwski styl.

Obecnie działa tu hotel oraz restauracja, specjalizująca się w kuchni myśliwskiej i regionalnej, mogąca pomieścić 150 osób. Miejsce to zapewnia wypoczynek z dala od zgiełku świata, w otoczeniu pięknej i nieskalanej przyrody. Zamek oferuje liczne atrakcje dla całej rodziny: jest tu stadnina koni, mini zoo, park linowy, plac zabaw. Można wypożyczyć rowery, przejechać się bryczką po okolicznych lasach, spędzić wieczór przy ognisku lub w kameralnej strefie SPA. Organizowane są tutaj spotkania integracyjne dla firm oraz przyjęcia okolicznościowe: od urodzin i chrzcin po komunie i wesela.



Godziny otwarcia restauracji:

poniedziałek – czwartek 14:00 - 20:00

piątek – sobota 14:00 - 22:00

niedziela 12:00 - 20:00

Kontakt z nami:

Recepcja

tel. +48 667 920 604 (całodobowo)

Bożejów 6

46-030 Radomierowice

www.bozejow.pl



ZAMEK PIASTÓW ŚLĄSKICH BRZEG



Muzeum Piastów Śląskich w Brzegu mieści się w renesansowym zamku z relikdami gotyckimi. Zbudowany został przez architektów włoskich w latach 1530-1580.

Jest jednym z najcenniejszych zabytków architektury w Polsce. Obiekt składa się z trzech budynków z krużgankami okalającymi dziedzińec zamkowy. Przykładem europejskiej rzeźby renesansowej jest wystrój fasady bramnej z galerią portretowo-genealogiczną – 24 popiersi władców polskich i książąt śląskich z dynastii Piastowskiej.

W renesansowych wnętrzach zamkowych zachowały się sale w skrzydle wschodnim, które nakryte są zwierciadlanymi sklepieniami z lunetami i bogatymi dekoracjami stiukowymi.

W dawnym gabinecie książęcym zachowało się renesansowe malowidło ściennie z 1584 r. przedstawiające w formie drzewa genealogicznego popiersiowe wizerunki księcia Jerzego II, jego żony Barbary oraz ich potomstwa – córek i synów z żonami.

W sali sądowej w latach 1560-65 umieszczono obszerne napisy informujące o datach urodzin księcia, księżnej i ich dzieci. Znajdują się tam również fragmenty sentencji biblijnych i cytaty

z pism starożytnych filozofów, mówiące o sprawowaniu władzy i wymierzaniu sprawiedliwości.

Muzeum Piastów Śląskich, jako jedyna instytucja w Polsce zajmuje się problematyką Piastów Śląskich oraz tradycjami piastowskimi, a także przeszłością historyczno-artystyczną Ziemi Brzeskiej.

W muzeum podziwiać można malarstwo śląskie od XV do XVIII w., XIV-wieczny łuk myśliwski, sarkofagi książąt legnicko-brzeskich oraz zabytki z zakresu genealogii, numizmatyki, sfragistyki, malarstwa, rzeźby, grafiki, rzemiosła artystycznego oraz architektury. Starodruki i inne pamiątki o wartości dokumentacyjno-historycznej, związane z tematyką piastowską.

Muzeum prowadzi działalność edukacyjną, oferując lekcje muzealne, odczyty oraz bogaty wachlarz koncertów.

W 2018r. w jubileuszu 100-lecia Odzyskania przez Polskę Niepodległości, Zamek Piastów Śląskich w Brzegu został objęty szczególną ochroną jaką jest nadanie statusu Pomnika Historii.

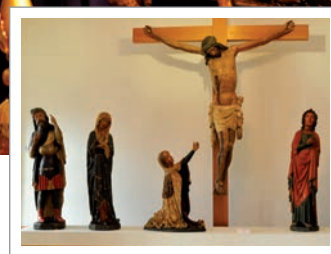

Godziny otwarcia / informacje:

od wtorku do niedzieli godz. 10:00 - 17:00

Kontakt z nami:

Muzeum Piastów Śląskich
Plac Zamkowy 1, 49-300 BRZEG
tel. +48 77 416 32 57, fax +48 77 416 4210
sekretariat@zamek.brzeg.pl
www.zamek.brzeg.pl



ZAMEK W DĄBROWIE



W samym sercu województwa opolskiego, wśród nizinnych, rolniczo-leśnych – rozległych i turystycznie urokliwych – podopolskich terenów leży Dąbrowa, miejscowość której początki sięgają przełomu XIII i XIV wieku. Właśnie w tym miejscu przecinają się najważniejsze szlaki komunikacyjne regionu, dając podstawy do twierdzenia, że jest ona „oknem na świat” położonej ok. 15 kilometrów na wschód centralnej jednostki administracyjnej.

Przejeżdżając pośród typowej, wiejskiej zabudowy, na szczycie wzgórza, wznoszącego się na wysokość 184 m n.p.m., dotrzemy pod bramę wjazdową posiadłości magnackiej. Jej właściciele przez wieki oddziaływali na rozwój ekonomiczny i duchowość poddanych tej części Polski, a także wpływali na relacje na dworach europejskich. Swoje losy związały z Dąbrową rody: von Mettich-Tschetschau, von Prittwitzów, von Larischów, von Ziegler-Klipphausenów, czy książąt von Hatzfeldów i potentatów europejskich książąt von Hochbergów, wzmacniając znaczenie miejscowości w ich życiu i działalności gospodarczej.

Wkraczając w podwoje obecnej neorenesansowej, czteroskrzydłowej rezydencji z dziedzińcem, otoczonej wspaniałym

22-hektarowym parkiem, mamy szansę prześledzić kilka epok przeobrażeń architektonicznych. Jej dzisiejszy kształt zawdzięczamy von Hochbergom – ówczesnym właścicielom Książa i Pszczyny. Goszcząc w Dąbrowie będziecie mieli Państwo okazję wsłuchać się w „głos odległych czasów”, wyraźnie tutaj uwidoczniiony. Informacji na temat zamku udzieli Państwu członkowie Stowarzyszenia Ochrony Dóbr Kultury w Gminie Dąbrowa „DĄBROWSKIE SKARBY”.

Godziny otwarcia / informacje:

Zwiedzanie zamku z przewodnikiem od kwietnia do września, w każdy pierwszy weekend miesiąca od 12:00 - 15:00
Park zamkowy: ogólnodostępny dla zwiedzających;
Zwiedzanie dla grup zorganizowanych po uprzednim umówieniu terminu.

Kontakt z nami:

Stowarzyszenie Ochrony Dóbr Kultury
w Gminie Dąbrowa
„DĄBROWSKIE SKARBY”
ul. Ks. prof. J. Sztonyka 56, 49-120 Dąbrowa
www.dabrowskieskarby.pl
www.facebook.com/dabrowskieskarby



ZAMEK GŁOGÓWEK



Wszystkich informacji na temat zamku, historii miasta oraz usług przewodnickich udziela Muzeum Regionalne w Głogówku. Instytucja odpowiedzialna jest także za organizację Śląskiego Festiwalu im. Ludwiga van Beethovena – największego festiwalu muzyki klasycznej na Śląsku.

Głogówek jest jednym z tych małych miast na mapie Polski, gdzie historia odznaczyła swoje wyjątkowe świadectwo w zabytkach architektury, malarstwie i rzeźbie. Najważniejszy zabytek Głogówka to bez wątpienia zamek Oppersdorffów, zaliczany do najwspanialszych rezydencji doby renesansu i wczesnego baroku na Śląsku.

Obecnie zamek jest stale remontowany i zwiedzanie jego wnętrza jest niemożliwe. Dla turystów otwarty jest park wokół zamku, który ma charakter dwutarasowy. Zgodnie z panującą modą w XIX wieku został przekształcony w park krajobrazowy. Jego głównymi elementami pozostały: staw ukształtowany w sposób naturalny, z zatokami i wyspami, obszerna polana oraz drzewostan, wzdłuż którego wytyczono nieskomplikowany układ dróg umożliwiający powstanie „promenady” widokowej.

Wejście na teren zamkowego dziedzica i przedzamcza jest obecnie niemożliwe z powodu trwającego remontu.

Park otwarty jest stale dla zwiedzających, wyposażono go w tablice informacyjne opowiadające historię tego miejsca.

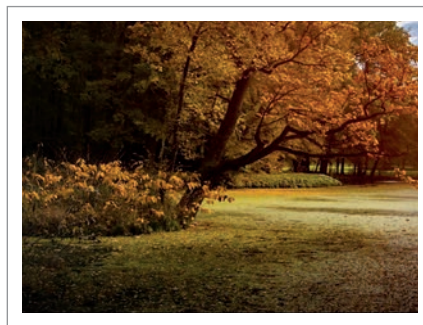

Kontakt z nami:

Muzeum Regionalne w Głogówku
ul. Stowackiego 1, 48-250 Głogówek
tel: +48 774 373 500
muzeum.glogowek@gmail.com
aleksander.dc@gmail.com
www.muzeum.glogowek.pl
www.silesianbeethovenfestival.com
www.facebook.com/MuzeumGlogowek



JAKUBUS

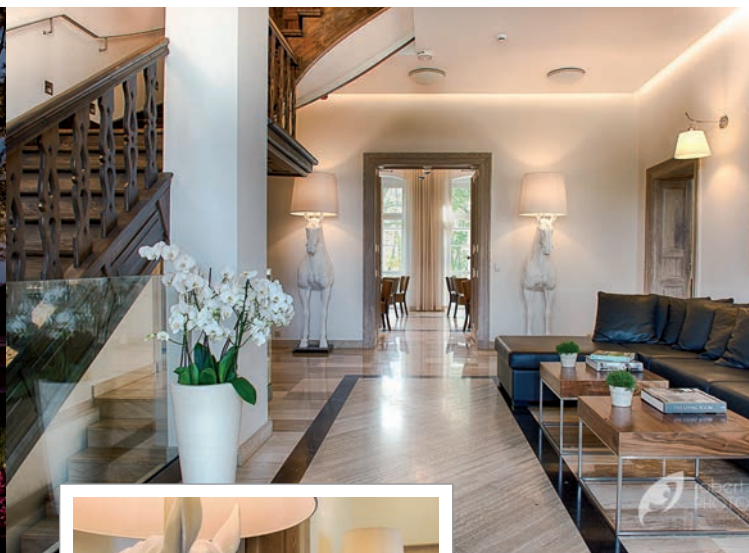

JAKUBUS

JAKUBUS, to miejsce gdzie natura łączy się z nowoczesnością, gdzie otaczająca przyroda inspirowa do aktywnego wypoczynku, który może konkurować tylko z wyśmienitą kuchnią.

Pałac mieści się w odrestaurowanym neoklasycystycznym dworze z 1882 roku. Unikalny charakter zabytkowego obiektu połączyliśmy z luksusowym i nowoczesnym wnętrzem apartamentów i sal konferencyjnych. Integralną częścią hotelu jest park, rozległe tereny zielone oraz 3 stawy wraz z plażą. Na terenie obiektu mieści się Klub Jeździecki Osadkowski wraz ze Szkółką Jeździecką. JAKUBUS jest organizatorem najważniejszych rangą zawodów jeździeckich.

Na terenie obiektu znajduje się Restauracja Hotelu Jakubus, gdzie każdy z Gości odnajdzie wiele dań kuchni regionalnych, serwowanych w zgodzie z ideą slow food.

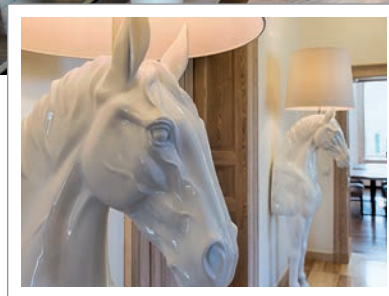

Godziny otwarcia / informacje:

Godziny otwarcia:

Hotel jest czynny całodobowo

Restauracja:

poniedziałek – sobota: 14:00 – 21:00

niedziela: 12:00 – 20:00

Kontakt z nami:

JAKUBUS

Jakubowice 36

46-113 Wilków

tel. +48 77 419 56 53

jakubus@jakubus.pl

www.jakubus.pl



ZAMEK MOSZNA

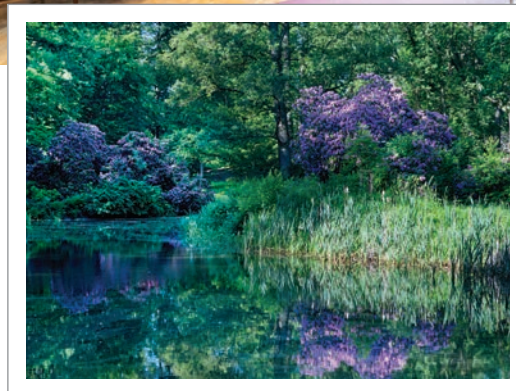
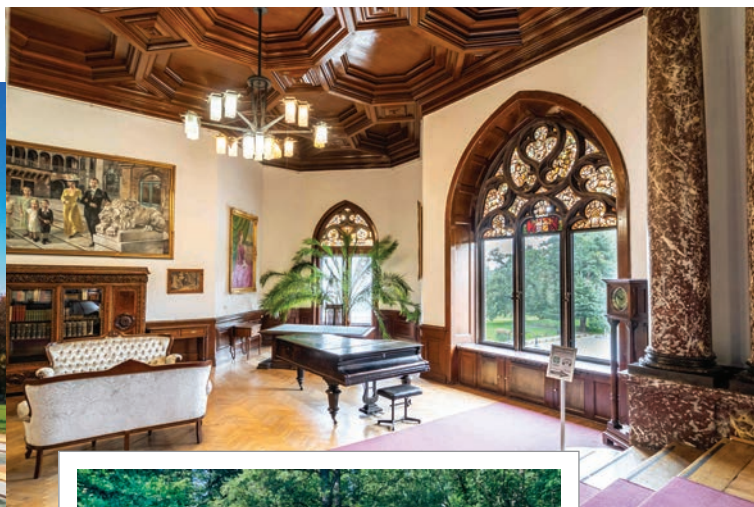

Zamek w Mosznej należy do największej atrakcji turystycznej województwa opolskiego. Słynie w kraju i za granicą ze swojego niepowtarzalnego uroku za sprawą bajkowej architektury. W obiekcie funkcjonuje restauracja, kawiarnia i hotel. Dla zwiedzających dostępne są sale reprezentacyjne, można też podziwiać widok na okolice z wież zamkowych, a latem spacerować pośród azalii i rododendronów licznie wzbogacających park.

W zamku organizowane są konferencje, imprezy rodzinne oraz zabawy taneczne (andrzejki, sylwester, karnawał). Dzieci i młodzież mogą skorzystać z pobytów wakacyjnych i Zielonych Szkół.

Godziny otwarcia / informacje:

Hotel jest czynny całodobowo.
Pozostałe usługi są dostępne w różnych godzinach:
Restauracja - 12:00 - 22:00
Kawiarnia - 10:00 - 18:00 (w dni wolne do 19:00)
Wejście na park - 6:00 - 22:00
Zwiedzanie zamku - 9:00 - 17:00

Kontakt z nami:

Moszna Zamek Sp. z o.o.
Moszna, ul. Zamkowa 1
47-370 Zielina
tel.: +48 77 552 07 77
tel. kom. +48 530 357 094
www.mosznazamek.pl
biuro@mosznazamek.pl
www.facebook.com/zamekmoszna



ZAMEK KSIĄŻĘCY NIEMODLIN 1313



POLSKA
ORGANIZACJA
TURYSTYCZNA



Historia Zamku w Niemodlinie sięga czasów prehistorycznych co potwierdzają znaleziska archeologiczne. Od I do III w. n.e. przebiegał tędy Bursztynowy Szlak wiodący od Bałtyku do starożytnego Rzymu.

W 1313 roku Bolesław, syn księcia opolskiego Bolka I, wznosił kamienny zamek w miejscu wcześniejszego drewnianego umocnienia. Wokół drewnianej fortyfikacji, na szlaku handlowym wiodącym ze Śląska na Morawy powstała osada Niemodlin (Falkenberg). Do 1532 roku zamek pozostawał własnością śląskich książąt piastowskich, niemodlińskich i opolskich. Kolejnymi właścicielami były niemieckie i czeskie rody arystokratyczne: Hohenzollern, Logau, Pückler, Promnitz i Praschma.

W XVI i XVII wieku zamek został przebudowany na renesansową rezydencję z prostokątnym dziedzińcem otoczonym arkadami, a w XVIII wieku został odnowiony w stylu barokowym. W tym okresie do budynków zamkowych dodano dwa nowe skrzydła, kaplicę oraz cztery narożne baszty. Nad dawną fosą przerzucono kamienny most ozdobiony rzeźbami.

Niemodliński Zamek często gościł koronowane i cesarskie głowy. Po II wojnie światowej zamek był siedzibą: Państwowego Urzędu Repatriacyjnego, liceum i szkoły podoficerskiej. Zwabiony tajemniczym pięknem zamku Jan Jakub Kolski nakręcił tu pełen magii film Jasminum.

Przez wiele lat budowla stała opuszczona i niszczała, od 2017 zamkiem zarządza FUNDACJA NA RZECZ ZAMKU KSIĄŻĘCEGO NIEMODLIN 1313. Obiekt przechodzi właśnie gruntowną renowację, w 2017 Zamek Niemodlin został zwycięzcą sondy TOP 5 Zamki i Pałace na narodowym portalu turystycznym polska.travel.

W książęcych piwnicach udostępniona jest dla zwiedzających Wystawa Ikon – „Spotkanie Światów” - jedyna tego typu kolekcja w regionie. Jak przystało na zamczysko znajdziemy tu zbrojownię i salę tortur – a o ciekawostkach i dawnych zamkowych historiach opowie przewodnik. Najmłodszych w zamkowe mury przyciąga urokliwe stado danieli.

Zabytkowa sceneria zamku i ogrodu jest miejscem tematycznych ślubów, licznych koncertów, wydarzeń artystycznych, pikników rodzinnych, spotkań firmowych i eventów.



Godziny otwarcia / informacje:

Zwiedzanie Zamku:

Wtorek - piątek 10:00 - 16:00

Sobota, niedziela 10:00 - 18:00

Sobota, niedziela (VII-VIII) 10:00 - 22:00

Kontakt z nami:

Fundacja na rzecz Zamku Książęcego Niemodlin 1313

Rynek 55, 49-100 Niemodlin

tel. + 48 536 800 250, +48 608 090 840

www.zamekniemodlin.pl | rezerwacje@zamekniemodlin.pl



PAŁAC BISKUPÓW WROCŁAWSKICH - MUZEUM POWIATOWE W NYSIE

Ponadto muzeum organizuje wystawy czasowe, koncerty, wykłady, lekcje i warsztaty dla dzieci i młodzieży. Oferuje również wynajem sal na spotkania, konferencje, szkolenia, sesje fotograficzne.

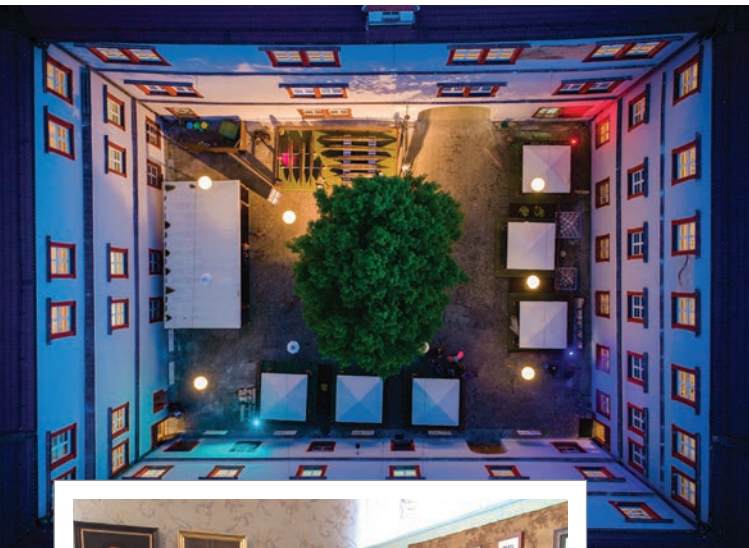

Barokowa rezydencja miejska biskupów wrocławskich. Inicjatorem wzniesienia pałacu był w XVII w. biskup Karol Habsburg, arcyksiążę austriacki. Budowę ukończono ok. 1729 roku staraniem biskupa Franciszka Ludwika von Neuburg. Pałac wzniesiono jako dwupiętrową budowlę na rzucie nieregularnego czworoboku z dziedzińcem wewnętrznym, na którego ścianach podziwiać można trzy polichromie zawierające zegary słoneczne z początku XVIII wieku. W 1945 r. pałac uległ zniszczeniu, został następnie odrestaurowany na potrzeby muzealne. We wnętrzu gmachu z dawnego wystroju zachowały się bogato zdobione kominki.

Od 1984 r. budynek jest siedzibą Muzeum Powiatowego w Nysie, jednego z najstarszych muzeów na Śląsku (od 1897 r.). Obecną ekspozycję tworzą ocalałe z pożogi wojennej muzealia, znacznie wzbogacone o zabytki zgromadzone w latach powojennych. Ekspozycja stała prezentuje m.in. zabytki pradziejowe i średniowieczne związane z ziemią nyską, galerię malarstwa i rzemiosła artystycznego XVI-XIX w., a także wystawę „Procesy czarownic na pograniczu nysko-jesenickim”.

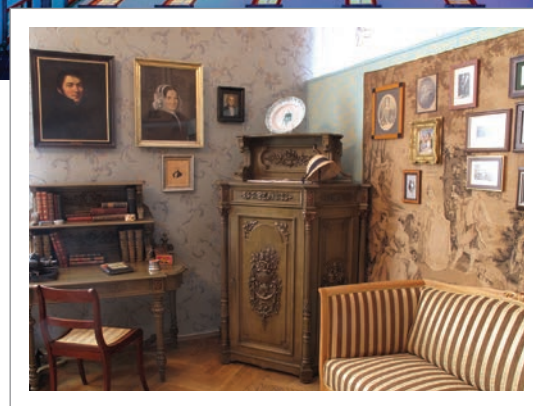

Godziny otwarcia / informacje:

Muzeum zaprasza codziennie z wyjątkiem poniedziałków
w godz. 9:00 - 16:00
soboty, niedziele - 10:00 - 15:00
środy - od czerwca do września
w godz. 9:00 - 17:30
środy wstęp bezpłatny

Kontakt z nami:

Muzeum Powiatowe w Nysie,
48-300 Nysa, ul. Bpa Jarosława 11
tel. +48 77 433 20 83, +48 77 435 50 10
www.muzeum.nysa.pl



WIEŻA PIASTOWSKA W OPOLU

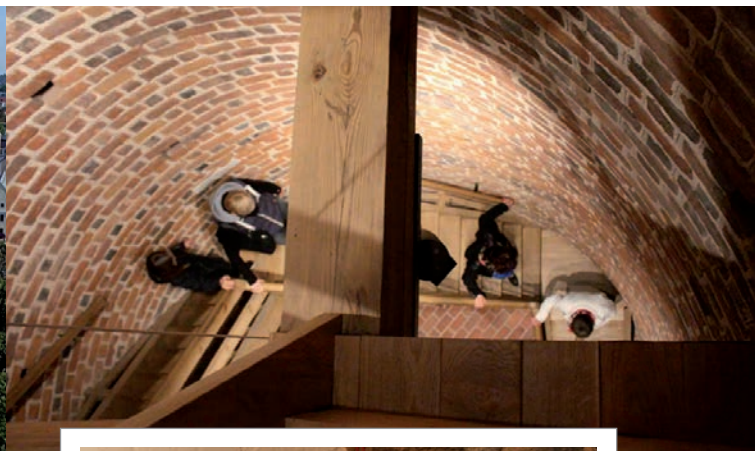

To pozostałość po nieistniejącym dziś Zamku Piastowskim, zlokalizowanym na odrzańskiej wyspie Pasiece, w części zwanej Ostrówkiem. Należy do najstarszych w kraju zabytków architektury obronnej.

Jest symbolem Opola oraz województwa polskiego.

W latach 2013-2014 dokonano gruntownej renowacji obiektu, największej od lat 30-tych XX wieku. Celem prac był nie tylko remont, ale także adaptacja do celów turystycznych.

Dzisiaj Wieża Piastowska to nowoczesne muzeum multimedialne. Zwiedzanie trwa około 40 minut wraz z opieką przewodnika.

Ze względu na duże zainteresowanie, dla Państwa komfortu zalecamy wcześniejsze rezerwacje telefoniczne.



Godziny otwarcia / informacje:

poniedziałek – piątek: 9:00 - 17:00

sobota – niedziela 11:00 - 16:00

Kontakt z nami:

Opole, ul. Piastowska 14

Operator - Miejski Ośrodek Sportu i Rekreacji w Opolu

tel. +48 77 441 50 20

www.mosir.opole.pl/obiekty/wieza-piastowska



ZAMEK GÓRNY W OPOLU



Średniowieczne Opole miało jeden zamek. Stał on we wschodniej części miasta w obrębie murów obronnych, nieopodal Bramy Goławickiej. Z uwagi na położenie przyjęto nazywać go Zamkiem Górnym.

Dzieje Zamku Górnego stanowią dużą zagadkę dla badaczy, to najbardziej tajemnicza budowla Opola. Nieliczne dokumenty poświadczają jego istnienie. Przyjmuje się, że budowa Zamku Górnego nastąpiła w latach 1382-1387, za czasów księcia Władysława II Opolczyka, który na scenie politycznej ówczesnej Europy uchodził za ważnego polityka. Książę był fundatorem klasztoru Paulinów na Jasnej Górze w Częstochowie, w 1382 roku, któremu to klasztorowi przekazał obraz Matki Boskiej z Dzieciątkiem.

Zwiedzanie Zamku odbywa się z przewodnikiem, trwa około 40 minut.

Godziny otwarcia / informacje:
poniedziałek – piątek: 9:00 - 17:00
sobota – niedziela 11:00 - 16:00

Kontakt z nami:
ul. Księcia Władysława II Opolczyka
46-020 Opole
Tel. +48 609 648 509
E-mail: zamekgorny@mosir.opole.pl
www.zamekgorny.opole.pl



ZAMEK OTMUCHÓW



Dawny zamek biskupów wrocławskich położony na malowniczym Przedgórzu Sudeckim na granitowym wzniesieniu 225 m n.p.m. Zamek gotycko-renesansowy od niemalże tysiąca lat górujący nad miastem Otmuchów i okolicą. Do czasów obecnych zachowała się jedynie pozostałość założenia na planie zamkniętej od północy podkowy.

Zamek w Otmuchowie zapewnia dobre warunki wypoczynku i przez swoje położenie oferuje niezapomniane widoki, które można podziwiać ze wzgórza zamkowego oraz z wieży zamkowej.

Obiekt, owiany mnóstwem legend, kryje w swych wnętrzach unikatowe „końskie schody”, salę kominkową z ukrytym tajnym przejściem, czy też stropy kasetonowe oraz stropy belkowe zdobione XVII w. polichromią wykonaną z naturalnych barwników. Warty zobaczenia są także cela głodowa oraz cela z zapadnią.

Zamek w Otmuchowie nie jest do końca odkrytym i zbadanym obiektem, co wzmacnia tylko aurę tajemniczości tego miejsca. Spragnieni odkrywania tajemnic na pewno znajdą tutaj coś dla siebie.

Obecnie na zamku działa Dom Kultury Zamek, który oferuje szeroki zakres usług wypoczynkowo-turystycznych i szkoleniowo - konferencyjnych. W przyzamkowej restauracji można smacznie zjeść. Natomiast w ogrodzie na wzgórzu zamkowym, założonym w XIX w. przez słynnego podróżnika i geografa Aleksandra von Humboldta, można do dnia dzisiejszego podziwiać okazy m.in. perukowca, miłorzębu oraz lipy kanadyjskiej.



Kontakt z nami:

Dom Kultury Zamek w Otmuchowie
ul. Zamkowa 4, 48-385 Otmuchów
tel./fax: +48 77 431 51 48
tel. kom. +48 602 711 173
repcja@zamek.otmuchow.pl
www.zamek.otmuchow.pl





Opolski Szlak Zamki i Pałace



PAŁAC PAWŁOWICE



Odrestaurowany Pałac z 1864 roku kuszący elegancjami wnętrzami i klimatem luksusu, zajmuje się organizacją i obsługą różnorodnych imprez: od kameralnych spotkań, posiedzeń, negocjacji biznesowych, szkoleń, bankietów, aż po duże przedsięwzięcia promocyjno - handlowe, konferencje, bale oraz imprezy plenerowe.

Pałac Pawłowice posiada ponad 100 miejsc noclegowych w komfortowo urządzonych pokojach. Strefa SPA, w tym: kąciek saun, basen, jacuzzi, grotta solna oraz solarium – jest miejscem relaksu i wypoczynku. Dla urozmaicenia pobytu, oddajemy do dyspozycji Naszym gościom również winiarnię oraz izbę regionalną.

W budynku pałacu znajdują się ponadto trzy sale konferencyjno-bankietowe: sala balowa, kominkowa oraz bilardowa. Wszystkie sale wyposażone są w nowoczesny sprzęt audiowizualny oraz bezprzewodowy internet.

Sala balowa o powierzchni 160 m² – elegancki, klasyczny wystrój sali podkreśli prestiżowy charakter spotkań, bankietów oraz wszelkiego rodzaju imprez okolicznościowych.

Sala kominkowa o powierzchni 75 m² – pięknie wykończona sala konferencyjno-bankietowa to idealne miejsce do organizacji zarówno szkoleń jak i oficjalnych bankietów i przyjęć.

Sala bilardowa o powierzchni 35 m² – przystosowana do spotkań, przyjęć w gronie do 30 osób.

Znajdująca się przy Pałacu restauracja, która pomieści nawet do 200 osób, swymi wysmakowanymi daniami zadowoli podniebienie każdego z Naszych gości.

Dla potrzeb organizacji imprez outdoorowych przygotowaliśmy kompleks plenerowy, w którym jesteśmy w stanie zorganizować imprezy firmowe, integracyjne dla grup nawet do 500 osób.

Aby uatrakcyjnić Państwa pobyt, przygotowaliśmy bogatą ofertę imprez tematycznych oraz eventów, dostosowanych do indywidualnych życzeń Klienta.

Budynek dawnej, dworskiej stodoły, pełniącej rolę spichlerza, z konstrukcją sochową dachu, zaadaptowano na Kaplicę pod wezwaniem Jana Pawła II. Ciekawostką jest umiejscowienie wejścia do Kaplicy na 51 równoleżniku północnym.

W 2015 roku przy Pałacu została założona winnica na południowym wzniesieniu Pawłowskiej Góry (249,5 m n.p.m.). Aktualnie na powierzchni 1,2 ha uprawiane jest 4500 winorośli odmian Solaris, Johanniter, Siegerrebe, Cabernet Cortis, Rondo oraz Regent. Pierwsze butelki wina do sprzedaży trafiły w sierpniu 2018.



Godziny otwarcia / informacje:

Recepcja czynne całą dobę

Restauracja pon-pt 13:00 - 22:00, sob-nd 12:00 - 22:00

Spa: 15:00-22:00

Kontakt z nami:

Pałac Pawłowice

Pawłowice 58, 46-310 Gorzów Śląski

tel/fax - +48 34 341 14 66 lub +48 513 770 661

info@palacpawlowice.pl

www.palacpawlowice.pl



PAŁAC W PIOTROWICACH NYSKICH



Ponad 700 lat historii kryje się w murach pałacu w Piotrowicach Nyskich – pierwsze o nim wzmianki pochodzą z 1305 roku.

Przekraczając jego próg, wchodząc na otoczony podcieniami dziedziniec, czuje się zapach historii. Rodzina Partonów, polsko-angielskie małżeństwo, podjęło się trudu ocalenia pałacu. We wnętrzach, mimo upływu lat, panuje nadal średniowieczny klimat.

Pokoje dla gości znajdują się na parterze, pierwszym piętrze i w wieży, a z ich okien roztacza się widok na park. Nie są to ciasne hotelowe pokoje, a przestronne apartamenty z kuchnią, łazienką i sypialnią. W ich wnętrzach eksponuje się zabytkowe detale ścienne, podłogowe czy sufitowe. Na piętrze znajduje się zabytkowa sala balowa, której sufit pokrywają kilkusetletnie polichromie z około 1620 r. oraz freski z 1590 r. Pałac otoczony jest pięknym parkiem i zabudowaniami gospodarczymi z połowy XIX wieku. Obiekt jest w stanie remontu, a pełna renowacja zajmie zapewne jeszcze wiele lat.

Dzisiaj metr po metrze pałac wraca do czasów swojej świetności.

W tym, co już udało się ocalić, widać ogromne serce Właścicieli i to urzeka w tym miejscu najbardziej. Pałac jest miejscem wydarzeń kulturalnych, spotkań muzycznych, plenerów artystycznych a także urokliwym miejscem na śluby czy imprezy okolicznościowe.

Godziny otwarcia / informacje:

Zwierzęta akceptowane są za dodatkową opłatą
Nie ma restauracji, ale na miejscu skorzystać można z pełnego wyżywienia po wcześniejszej rezerwacji
Na zewnątrz znajduje się wyznaczone miejsce na ognisko lub grilla

Kontakt z nami:

Pałac w Piotrowicach Nyskich
Anna i Jim Parton
Piotrowice Nyskie 54/1
48-385 Otmuchów
Telefon: +48 77 435 69 08
info@piotrowicenyskie.pl
www.piotrowicenyskie.pl



WIEŻA WOKA W PRUDNIKU



W 2009 r. Gmina Prudnik przeprowadziła jej gruntowną renowację i odtąd pełni ona rolę punktu widokowego na miasto i Góry Opawskie. W dolnej części budowli znajduje się tzw. loch głodowy. Częściowo otynkowana budowla uwidacznia poszczególne fazy budowy. U wejścia na wieżę stoi odlana z brązu makieta zamku.



Wieża Woka jest jedyną pozostałością po średnio-wiecznym zamku, który od 1255 r. wznosił marszałek Królestwa Czeskiego Wok z Rosenberga. Najstarsza wieża tego typu w Polsce, zbudowana jest w całości z kamieni, pełniła funkcję miejsca ostatecznej obrony. U stóp zamku powstało w następnych latach miasto Nova civitas / Praudnik / Neustadt in Oberschlesien / Prudnik.

Warownię z trzech stron otaczał głęboki rów i wał z płótem faszynowym, a dziedziniec z czterech stron zamykał mur, częściowo wsparty na przyporach. Pożar miasta zniszczył zamek w 1806 r. Zrujnowany budynek rozebrano w 1844 r., a w jego miejscu wzniesiono stajnie garnizonowe, jednakże pozostawiono stojącą do dzisiaj na dziedzińcu wieżę.

Godziny otwarcia / informacje:

Obiekt udostępni Muzeum Ziemi Prudnickiej w sezonie od 1.05 – 30.09:

od wtorku do piątku od 12:00 - 16:00

w soboty, niedziele i święta od 12:00 – 18:00

Kontakt z nami:

Wieża Woka, Plac Zamkowy w Prudniku

tel. +48 77 406 80 60

e-mail: biuro@muzeumprudnik.pl

www.muzeumprudnik.pl



ZAMEK ROGÓW OPOLSKI



Zamek w stylu renesansowo-klasycystycznym, Dom pod kogutem w stylu neogotyckim, piękny park w stylu angielskim to miejsca, które warto odwiedzić.

Położony 25 kilometrów od Opola Zespół Zamkowo – Parkowy w Rogowie Opolskim, należący do Wojewódzkiej Biblioteki Publicznej w Opolu im. E. Smółki, oferuje odpoczynek w zabytkowych pomieszczeniach.

W Zamku w Rogowie, w oparciu o zbiory własne Biblioteki, prezentowana jest wystawa dawnej książki. Zwiedzający mogą obejrzeć film poświęcony dziejom zamku i zgromadzonym w nim zabytkowym zbiorom. Dla pasjonatów historii Śląska i starej książki do nabycia są publikacje promujące zamek i jego zbiory.

W zamku można wynająć, pamiętające bale organizowane niegdyś przez Haugwitzów, sale konferencyjne oraz salę kominkową.

Do dyspozycji turystów, uczestników konferencji lub uroczystości rodzinnych jest baza hotelowa z miejscami noclegowymi w pokojach pensjonatu „Dom pod kogutem”.

Zamek i Dom pod kogutem zlokalizowane są w pięknym parku założonym w stylu angielskim. Uwagę zwraca architektura parkowa, a do spacerów po alejkach zachęca szum starych drzew, wśród których dominują dąb, miłorząb japoński, tulipanowiec i platan. W parku można spotkać wiewiórki, zające i sarny, a także usłyszeć śpiew ptaków.: zięby, kosa, szpaka, dzięcioła, krętogłowa, wilgi, sójki, puszczyka, a w wierzbach nad starym korytem Odry – łozówki. W parku, na wzgórzu, znajduje się grobowiec rodziny von Haugwitz, przedwojennych właścicieli zamku.

Zespół Zamkowo-Parkowy znajduje się w pobliżu zjazdu 241 („Opole Południe”) z autostrady A4 (E40), w połowie drogi między Katowicami a Wrocławiem.

Godziny otwarcia / informacje:

Zwiedzanie Zamku odbywa się od wtorku do niedzieli o pełnych godzinach od 11:00 do 16:00

Kontakt z nami:

Zespół Zamkowo-Parkowy w Rogowie Opolskim
ul. Parkowa 36-38, 47-300 Krapkowice
zamek.rogow@wbp.opole.pl
tel. +48 77 467 21 08
fax +48 77 467 23 81



PAŁAC ROZKOCHÓW



ROZKOCHÓW PAŁAC

Pałac Rozkochów to miejsce zawieszony w czasie i przestrzeni, uratowane od kompletnej ruiny, a zarazem wkraczające w nowy etap „wielkiego remontu”. W dawnej, zbudowanej w stylu baroku francuskiego, rezydencji można zobaczyć niezmienione od blisko stu lat korytarze i pokoje, zamknięte po 1945 r. i czekające na generalny remont, który nigdy nie nastąpił. „Kapsuła czasu” wiedzie gości przez kilkadziesiąt lat historii tego miejsca. W murach pałacu ukryta jest historia Hansa von Redern, pułkownika wojsk cesarskich walczącego z Turkami. W mrocznych zakątkach sali balowej czai się tragiczna historia hrabiny Marii Teresy von Harrach, której duch odwiedza nocami pałac w poszukiwaniu swojego małego syna. W korytarzach rezydencji czuć zapach tytoniu cygara Henry’ego White’a, sławnego, amerykańskiego dyplomaty. Nowojorskie gazety opisują małżeństwa młodych hrabiów Seherr-Thossów z kobietami zza oceanu. Na ścianach odnaleźć można napisy pozostawione przez sowieckich lotników, pełniących służbę na nieodległym lotnisku. W 12-hektarowym parku znajdują się pozostałości lodowni, bażantarni i kregielni. W pałacu w 2022 r. odświeżono unikalne, renesansowe elementy dawnego dworu – sgraffito i polichromie.

Na odkrycie czekają piwnice pod wyburzoną częścią rezydencji. Rozkochowscy, Stolzowie, Redernowie, Kaltenbrunnowie, Nowagkowie, Pückerowie, Harrachowie i Seherr-Thossowie, od średniowiecza tworzyli historię tego niezwykłego miejsca.

W 2021 r., wraz ze zmianą właściciela, otworzył się nowy etap w dziejach pałacu. Dostępna dla publiczności rezydencja jest miejscem organizacji wystaw, koncertów, festiwali, warsztatów, spotkań popularnonaukowych i społecznych oraz imprez sportowych i rekreacyjnych. W 2022 r. przez kilka miesięcy wystawiono tu kilkanaście rzeźb balansujących uznanego na świecie artysty Jerzego Kędziory (nadal wyeksponowana jest jedna na dziedzińcu). W pałacu nagrywano teledyski oraz przygotowywano filmy promujące piękno regionu i kraju. Rezydencja jest ośrodkiem sztuki i kultury. Zabytkiem opiekuje się Fundacja Pałacu Rozkochów – Pomieędzy.



Godziny otwarcia / informacje:

V – X (soboty i niedziele) 10:00 – 17:00/18:00

XI – połowa XII (niedziele) 10:00 – 17:00

Inne terminy po uprzednim umówieniu się.

Park dostępny bez ograniczeń.

Kontakt z nami:

Pałac Rozkochów ul. Głogowska 1a,

47-344 Rozkochów, tel. +48 530 044 592

(wynajem domków – tel. +48 603 198 883)

fundacja@palacrozkochow.pl



PAŁAC SULISŁAW



Od 1909 roku pałac był dzierżawiony, a w 1919 roku został sprzedany hrabiemu von Franken-Sierstorpff. Po II wojnie światowej pałac przejęła administracja państwowa. Często zmieniający się zarządcy doprowadzili do licznych zniszczeń.

W 2006 roku pałac, folwark oraz park zakupiło Towarzystwo Inwestycyjne BTA, jego urok i potencjał wypatrzył Jerzy Barprez BTA. Pałac został odrestaurowany i otwarty w 2012 roku. Obecnie zachwyca swoim urokiem. W Pałacu na licznych chętnych oczekuje pięciogwiazdkowy hotel, spa oraz restauracja.



Pałac w Sulisławiu jest jednym z najbardziej unikatowych miejsc regionu oraz pierwszym pięciogwiazdkowym hotelem na Opolszczyźnie. Połączenie ekskluzywnych wnętrz i dobrodziejstw płynących z zabiegów ajurwedyjskich, spa, jogi i odpowiedniej diety, zapewni Gościom możliwość odprężenia i nabrania sił witalnych.

Sulisław od najdawniejszych czasów należał do Ziemi Grodkowskiej. Zaledwie dwadzieścia kilometrów stąd, w Oleśnicy Małej, swoją pierwszą i największą komandorię na Śląsku mieli templariusze. Już w średniowieczu w Sulisławiu założono majątek, którego właścicielami była rodzina Zedlitzów. Po nich tutejsze dobra często zmieniały panów, wśród których byli m. in. Buchtowie z Pruszyń. Z dokumentów wynika, że już w 1688 r. stał tu dwór z folwarkiem, młyn, a we wsi mieszkało dwudziestu chłopów, osiemnastu zagrodników oraz szesnastu chałupników.

Jednym z prominentnych właścicieli tego obiektu był cesarz król Prus Fryderyk Wilhelm III z dynastii Hohenzollernów. W 1888 roku właścicielem Sulisławia został Hans Karl Hrabia von Schaffgotsch, syn właścicieli pałacu w Kopicach, za jego czasów przebudowano Pałac w stylu neogotyckim.



Godziny otwarcia / informacje:

Zapraszamy codziennie od 9:00 - 21:00

tel: +48 77 439 02 40

Kontakt z nami:

Pałac Sulisław Hotel & SPA

Sulisław 24

49-200 Grodków

www.palacsulislaw.pl



KAMIEN ŚLĄSKI



Pałac w Kamieniu Śląskim to niezwykle miejsce, które zachwyca swoją historią.

Pierwsze udokumentowane wzmianki o Kamieniu Śląskim pochodzą z początku XII w. Był tu wówczas silny gród rycerski rodu Odrowążów, sięgającego swoimi korzeniami starego czeskiego rodu Odrowążów-Beneszowiców. Wg „Kroniki Polskiej” Galla Anonima w 1104 r., w Kamieniu Śląskim miał przebywać książę Bolesław Krzywousty.

Miejscowość zastępną przede wszystkim jako miejsce urodzenia św. Jacka, bł. Czesława i bł. Bronisławy. Oprócz rodziny Odrowążów, ważną rolę w dziejach Kamienia Śląskiego odegrały rody Strzałów, Larischów i Strachwitzów. Dbały one o rozwój całej posiadłości, o utrzymanie tutejszego zamku, który z czasem przybrał kształt i funkcję pałacową a po przebudowie w XVIII wieku stał się sanktuarium.

Po II wojnie zaniedbany, niszczone i dewastowany. W 1990 roku, ruiny pałacu zostały przekazane Diecezji Opolskiej, otwierając nowy rozdział w historii Kamienia Śląskiego.

Po odbudowie w 1994 roku pałac stał się Sanktuarium św. Jacka oraz Centrum Kultury i Nauki Wydziału Teologicznego

Uniwersytetu Opolskiego służąc jako centrum religijne, naukowe i kulturalne. Jego wnętrza, z salą balową i kaplicą, zapierają dech w piersiach, a park otaczający budowlę dodaje uroku temu wspaniałemu miejscu.

Ofertę całego kompleksu dopełnia utworzone sanatorium Sebastianum Silesiacum – stanowiące idealne miejsce na organizowanie wszelkiego rodzaju konferencji, sympozjów, spotkań integracyjnych, biznesowych i naukowych. Kompleks dysponuje bogatą bazą noclegową na 220 miejsc. Można z niej skorzystać w trybie hotelowym, jak również w trybie rehabilitacyjno-wypoczynkowym.

Ciekawostką architektoniczną w pałacowym parku jest Brama Dzwonów. To rodzaj budowli wieżowej, w której umieszczono osiem dzwonów o łącznej wadze 8270 kg, zestrojonych ze sobą w brzmieniową oktawę.



Godziny otwarcia / informacje:

Obiekt całoroczny; Możliwość zwiedzania Pałacu po wcześniejszej rezerwacji

Kontakt z nami:

ul. Parkowa 1a, 47-325 Kamień Śląski
tel. 77 45 19 100, 77 45 19 148, 77 467 11 04
e-mail: zamek@kamien.biz | info@sebastianum.pl
www.kamien.biz



PAŁAC TUŁOWICE



Aktualnie w jego wnętrzach działa internat Technikum Leśnego. Dumą placówki są zespoły sygnalistów myśliwskich, zdobywające liczne nagrody na konkursach i przeglądach muzyki myśliwskiej na poziomie regionalnym oraz ogólnopolskim.

Wstęp na teren Parku jest ogólnodostępny.



Pałac w Tułowicach to budowla powstała w 1824r. z rozbudowy wcześniejszego zamku. Przebudową zamku w wystawny pałac zajął się Louis Praszma, spadkobierca hrabiego Johanna Nepomuka I Praszmy i Marii Anny Zierotin, właścicieli majątków w Niemodlinie i Tułowicach. Sprowadził on z Mediolanu architekta, który aktualnie domostwo powiększył trzykrotnie. Niestety przebudowa zamku pochłonęła cały majątek Louisa i jego dobra wystawione zostały do licytacji. Kolejny właściciel hrabia Ernst von Frankenberg-Ludwigsdorf w 1879 zatrudnił wrocławskiego architekta Carla Lüdecke by przemienił on pałac w neorenesansową budowlę o kształcie litery „U” gdzie główne wejście do pałacu prowadzi przez portyk i wysoką wieżę. Pałac otacza zabytkowy park, w jego skład wchodzi np. 160-letni cyprysik błotny, do którego dostaniemy się z pałacu przez ogromny taras z fontanną w centrum. W pobliżu znajdują się dawne zabudowania przypałacowe: dawny młyn wodny, czworaki, stajnia, bażanciarńia, cmentarz dla psów.

Pałac w Tułowicach wyróżnia się bogatym wystrojem architektonicznym i do dnia dzisiejszego zachował swój kształt i charakter. Wszystko to dzięki leśnikom, którzy w swoich rękach budynek posiadają od 1946 roku, co prawda wnętrza zmieniły się przez lata za sprawą wyprzedania lub konfiskaty wystroju jak również przez liczne remonty.



Godziny otwarcia / informacje:

Park Pałacowy ogólnodostępny dla zwiedzających. Zwiedzanie z przewodnikiem terenów Parkowych i Tułowic – rezerwacja z operatorem zwiedzania*
tel. +48 536 800 250, rezerwacje@zamekniemodlin.pl

Kontakt z nami:

tel. + 48 536 800 250, +48 608 090 840
www.zamekniemodlin.pl
rezerwacje@zamekniemodlin.pl
*Operatorem zwiedzania jest Fundacja na rzecz Zamku Książęcego Niemodlin 1313



PAŁAC WIĘKSZYCE



Z

lotu ptaka wygląda bajecznie, niczym miniatura filmowego zamczku Disneya, ale kiedy stawiamy pierwsze kroki na schodach wiodących do starannie odrestaurowanych wewnątrz neogotyckiego pałacu z 1871 roku, zyskuje jeszcze bardziej. Siedem ręcznie malowanych sal: rodowa, błękitna, rubinowa, szmaragdowa, kryształowa, herbowa, liliowa z bogatą sztukaterią i stylowymi zabytkowymi meblami sprawiają że w każdej z nich choć bez książęcych tytułów, pocujemy się po królewsku.

Rokrocznie pałac zdobywa też laury w konkursie na najlepszą restaurację i nie bez przyczyny wybierają to miejsce miłośnicy dobrego smaku kuchni, architektury i sztuki.

Od 2017 r. goście mogą korzystać z nowo odrestaurowanych sal na drugim piętrze, pełniących rolę przestrzeni konferencyjnych.

Restauracja Pałac Więszczyce, perła architektury i ciekawe miejsce kulinarnych doznań, spotkań towarzyskich i wydarzeń kulturalno-rozrywkowych, każdego dnia czeka na Gości z tą samą ciekawością, co w dniu otwarcia.

RESTAURACJA
PAŁAC WIĘKSZYCE



Godziny otwarcia / informacje:

Poniedziałek zamknięte

Wtorek - niedziela 12:00-21:00

W sezonie jesienno - zimowym do 20:00

Kontakt z nami:

Restauracja Pałac Więszczyce

Więszczyce, ul. Kozielska 15

tel. +48 77 482 15 25

tel. kom. +48 604 437 632

info@palacwiekszyce.pl

www.palacwiekszyce.pl



PAŁAC W WYSOKIEJ



Ciekawostką jest fakt, że miejsce to, jako jedyny obiekt świecki, posiada wnętrza wykończone przez Franciszka Sebastiniego. Malowidła i polichromie, tego znanego morawskiego malarza, zdobią po dziś dzień paradną klatkę schodową Pałacu. Odwiedzający Wysoką mogą także cieszyć się spacerem po pięknym parku z folwarkiem, a z dalszych części posiadłości podziwiać nieodległe szczyty gór Opawskich.



Pałac w Wysokiej, razem z parkiem i folwarkiem to miejsce szczególne pod każdym względem. Pałac, jako dziedzictwo rodu Skrbeńskich, został wybudowany w 1749 roku. Jego burzliwa historia zaowocowała licznymi zmianami właścicieli. Ostatnią przedwojenną właścicielką majątku stała się Helena von Eikstedt wnosząc majątek do rodziny von Bischoffshausen. Okres powojenny to powolny upadek obiektu, czas dewastacji i rozkradania jego wyposażenia. Los uśmiecha się do Wysokiej ponownie w 2008, kiedy obecny właściciel decyduje się uratować majątek przed ostatecznym zniszczeniem.

Dzisiaj Pałac stanowi własność prywatną. Dostęp do obiektu możliwy jest podczas wydarzeń i eventów organizowanych w przestrzeni pałacowej. Fundacja Pałac Wysoka odpowiada za szereg wydarzeń kulturalnych w okolicy, a na co dzień na terenie folwarku prężnie działa klub jeździecki Stajnia Pałac Wysoka. Pałac z parkiem i folwarkiem to doskonała przestrzeń, w której odbywają się przyjęcia okolicznościowe i ceremonie ślubne, a obiekt zostaje każdorazowo oddany do wyłącznej dyspozycji Par Młodych i gości.



Godziny otwarcia / informacje:

FB <https://www.facebook.com/zamekwysoka>
lub na stronie internetowej www.palacwysoka.pl

Kontakt z nami:

tel.+48 512 034 566
Kontakt Klub Stajnia Pałac Wysoka
tel.+48 573 292 507



ŻYROWA



Pałac nie ucierpiał w czasie II wojny światowej, jednak jego wnętrza zostały kompletnie zdevastowane. W okresie PRL w Żyrowej powstał PGR, a w pałacu mieściło się sanatorium i prewentorium dla dzieci zagrożonych gruźlicą. Obecnie pałac znajduje się w prywatnych rękach i jest przepięknie restaurowany. Jego architektura, bogata w detale i historię, nadaje temu miejscu wyjątkowy charakter a obecni Właściciele udostępniają obiekt na potrzeby turystyki i organizacji eventów.



Początki posiadłości w Żyrowej sięgają czasów średniowiecza i działalności cystersów na tych terenach. Od 1447 roku była to siedziba rodziny von Zyrowskich, która nadała nazwę temu miejscu. W 1631 roku posiadłość nabył hrabia Melchior Ferdynand von Gaschin (Gaszyńscy), który rozbudował pałac w formie rezydencji. Ród von Gaschin zapisał się wyraźniej w historii tego miejsca. Rezydencja przeszła gruntowną przebudowę w 1781 roku – zmieniono wówczas wygląd dachu, zatynkowano sgraffita i dobudowano krużganek do skrzydła południowego. Pałac w rękach rodu von Gaschin pozostał do 1852.

W XIX wieku majątek często zmieniali właściciele wśród których znaleźli się m.in.: Fryderyk Karol von Hatzfeld-Schoenstein, August von Nostitz, bracia von Goedecke czy Edward Guradze. Jednym z nich, od 1899, był amerykański milioner, który kupił pałac w prezencie ślubnym dla swojej córki, Mary Knowlton. Mary i jej mąż hrabia Johann von Francken-Sierstorf przeprowadzili kolejny remont, a pałac odzyskał swój dawny blask. W 1910 w dobrach rodziny goszczono wielkiego księcia Meklemburgii, a w roku następnym cesarza Wilhelma II. W rękach rodziny Francken-Sierstorf obiektem pozostał do 1945.



Godziny otwarcia / informacje:
Wizyty możliwe po uprzednim umówieniu terminu.

Kontakt z nami:
Pałac Żyrowa
Żyrowa, ul. Korfantego 5,
palac@palaczyrowa.com.pl

 Pałac Żyrowa



Miejsce na Twoje odwiedziny:





Współfinansowane
przez Samorząd
Województwa
Opolskiego



FUNDACJA NA RZECZ
ZAMKU KSIĄŻĘCEGO
NIEMODLIN 1313



ISBN 978-83-963820-0-9



9 788396 382009

